



Onderwijsgeschillen

Passend onderwijs: de praktijk van de Geschillencommissie passend onderwijs (GPO)

WMS Congres 9 november 2016
Medezeggenschap en Good Governance!

Olga Luiken
Secretaris



Agenda

- Inleiding
- Samenwerkingsverband
- Medezeggenschap
- Toelating
- Verwijdering
- Ontwikkelings-
perspectief

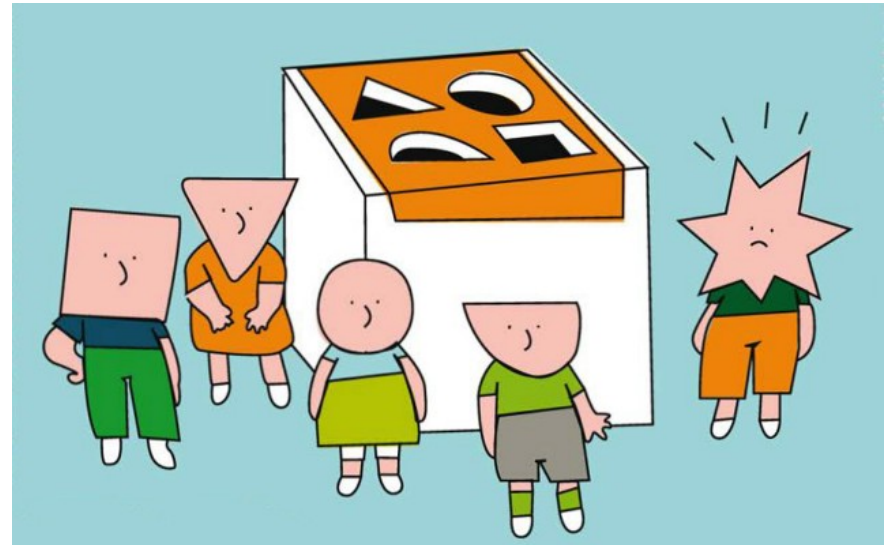



Quiz 1

1. Ouders moeten tekenen voor akkoord aanvraag tlv.
2. Een tlv mag pas worden afgegeven als er een door ouders goedgekeurd opp aan ten grondslag ligt.
3. In een schoolondersteuningsprofiel staat dat leerlingen met oppositionele gedragsstoornis niet worden toegelaten omdat school niet in die ondersteuningsbehoefte kan voorzien. Mag dat?
4. Uit informatie bij aanmelding blijkt dat leerling lgf had. School verzoekt om meer informatie. Ouders weigeren. Heeft de school een zorgplicht?



Quiz 2

5. Leerling met syndroom van down wordt aangemeld bij reguliere vo-school. Zij heeft een gemiddeld niveau van basisschool groep 3-4. De school wijst haar daarom af: zij kan geen vmbo-diploma halen. Heeft de school een zorgplicht?
6. School stelt handelingsverlegen te zijn (leerling ziet slecht en aanpassingen werken onvoldoende) en kondigt verwijdering aan. Twee maanden later volgt het daadwerkelijke besluit. In de tussentijd zijn enkele verbeteringen opgetreden: leerling ziet iets beter en houding leerling is verbeterd. Mag de school verwijderen?
7. Uit gesprek over opp blijkt dat ouders het niet eens zijn met het opp, vooral niet wat betreft de beschrijving van de begeleiding/handelingsdeel. Mag de school overgaan tot vaststelling van het opp?



Samenwerkingsverband

- Taken

- opstellen ondersteuningsplan
- beoordelen toelaatbaarheid sbo, (v)so, pro en lwoo
- arrangementen





Basis- en extra ondersteuning





Toelaatbaarheidsverklaring

- Toelaatbaarheidsverklaring is Awb-besluit
- Bezwaar bij swv
- Bezwaaradviescommissie
- Landelijke bezwaaradviescommissie toelaatbaarheidsverklaring
 - procedure gevolgd
 - 2 deskundigen
 - motivering tlv
 - criteria



Instemmingsrecht ondersteuningsplan

- Elke wijziging
- Verdeling middelen extra ondersteuning
- Criteria extra ondersteuning en toelaatbaarheid sbo, (v)so, pro en lwoo
- Procedure
- Beleid terug- en overplaatsing



schoolondersteuningsprofiel

- Ondersteuningsmogelijkheden school
- Inzet deskundigheid
- Inzet personeel
- Informatie aan ouders



Wat beoordeelt GPO?

Geschillen tussen ouders/leerling en schoolbestuur over:

- Toelating van leerling met extra ondersteuningsbehoefte
- Verwijdering van elke leerling
- Vaststelling en bijstelling ontwikkelingsperspectief



Toelating leerling extra ondersteuning

- Onderzoek naar ondersteuningsbehoefte leerling (opp nog niet vereist)
- Onderzoek naar ondersteuningsmogelijkheden school
- Betrekken swv

- Meneer Krijtje omarmt passend onderwijs -

Iedereen maakt de sommen op pagina 34.
Autisten, jullie maken de sommen drie keer.
Hoogbegaafden, deel alle uitkomsten door 0,36.
ADHD-ers, schrijf dit 4 keer over en ren een rondje om het schoolgebouw.





Toelating leerling extra ondersteuning

- Zorgplicht: passende plek. Is er een andere school gevonden die bereid is de leerling toe te laten
- Overleg met de ouders



Uitzondering op onderzoeks- en zorgplicht

- School heeft geen plaatsruimte (wachtlIJst)
- Ouders onderschrijven grondslag school niet (denominatief onderwijs)
- VO: leerling voldoet niet aan voorwaarden toelating



GPO beoordeelt niet

GPO oordeelt niet buiten kaders passend onderwijs

- Of leerling op juiste niveau regulier onderwijs is geplaatst
- Aanmelding moet bedoeld zijn om geplaatst te worden op school van aanmelding
- Schorsing van leerling



Verwijdering

- Formele eisen
- Gehandeld conform verwijderingsbeleid van de school?
- Is onderzocht wat de leerling nodig heeft?
- Is onderzocht of school ondersteuning kan bieden?
- Inzet middelen swv?
- Is een andere school bereid de leerling toe te laten?
- Heeft voldoende overleg met ouders plaatsgevonden?



Zorgplicht

- Zorgplicht ligt bij eerste school van aanmelding
- Zorgplicht eindigt als ouders niet het gesprek over een andere school willen aangaan
- Zorgplicht eindigt als ouders andere passende school weigeren



Ontwikkelingsperspectief

- Leerlingen die extra ondersteuning nodig hebben
- Leerlingen in sbo, so, vso en pro
- Regulier onderwijs met extra ondersteuning
- Belang niveau basis- en extra ondersteuning



Inhoud opp

- Uitstroomperspectief en onderbouwing
- Bevorderende en belemmerende factoren
- Handelingsdeel
- Afwijkingen onderwijsprogramma (reg. po/vo)
- Vervangende onderwijsdoelen ((s)bo en (v)so)

- Meneer Krijtje doet aan passend onderwijs -

Denkend aan de toekomst van Wesley, lijkt me dit het meest passende onderwijs.



(C) WWW.CABARETINONDERWIJS.NL



Eisen opp

- Opstellen binnen 6 weken na inschrijving
- Op overeenstemming gericht overleg met ouders: open en reëel
- Wetsvoorstel instemmingsrecht handelingsdeel
- Actueel: jaarlijks evaluatie
- Bijstelling na overleg ouders
- Opp moet er zijn voor voornemen tot verwijdering van leerling met extra ondersteuning



Geschillencommissie passend onderwijs (GPO)



Introductie

Procedure

Reglement

Uitspraken

Wet- en regelgeving

In het kort

Met ingang van 1 augustus 2014 is passend onderwijs in werking getreden. Ouders van leerlingen in het primair onderwijs, voortgezet onderwijs en het (voortgezet) speciaal onderwijs (cluster 1, 2, 3 en 4) kunnen bij de Geschillencommissie passend onderwijs (GPO) een geschil indienen tegen het schoolbestuur over:

- (de weigering van) toelating van leerlingen die extra ondersteuning nodig hebben
- de verwijdering van alle leerlingen
- de vaststelling en bijstelling van het ontwikkelingsperspectief voor leerlingen die extra ondersteuning nodig hebben.

Downloaden

[Praktische informatie over de Geschillencommissie passend onderwijs](#)

Commissieleden



Ik heb een vraag



Verzoek indienen



Actueel

26 oktober 2016

[Wetsvoorstel instemmingsrecht
handelingsdeel ontwikkelingsperspectief
aangenomen door Tweede Kamer](#)

De Tweede Kamer stemde op 25 oktober 2016 in met het...

6 september 2016

[Uitspraak Geschillencommissie passend](#)





Geschillencommissie passend onderwijs

Home » Uitspraken » Uitspraken Onderwijsgeschillen » Geschillencommissie passend onderwijs (GPO) » 2016 » Uitspraken

Uitspraken

Zoeken op **Sorteren op**

Alle zoekwoorden Datum uitspraak Aflopend

10 van 39 resultaten weergegeven

 De wijziging van het uitstroomprofiel in het ontwikkelingsperspectief naar 'arbeidsmarkt' is redelijk, omdat de school de leerling niet langer kan begeleiden binnen de theoretische variant van deze praktijkschool.

Datum: 12 oktober 2016
Sector: Voortgezet onderwijs
Door: Geschillencommissie passend onderwijs (GPO)
Publicatienummer: 107388

 De voorgenomen verwijdering van de leerling is redelijk vanwege de ontstane onrust en onveiligheid als gevolg van gebeurtenissen waar de leerling bij betrokken was. Het aanbod van twee andere scholen is redelijk omdat deze voldoende nabij zijn.

Datum: 26 september 2016
Sector: Primair onderwijs
Door: Geschillencommissie passend onderwijs (GPO)
Publicatienummer: 107359

 De voorgenomen verwijdering van de leerling is redelijk omdat de school handelingsverlegen is, geen nader onderzoek mag uitvoeren en een andere school heeft aangeboden die passend is voor de leerling.

Filter op type uitspraken:

(-) Uitspraken Onderwijsgeschillen

Filter op jaar:

(-) 2016

Filter op trefwoord:

selecteer

Filter op commissie:

(-) Geschillencommissie passend onderwijs (GPO)



Onderwijsgeschillen

Geschillencommissie passend onderwijs

- Meer informatie zoals wet- en regelgeving, procedure, themabrieven, abonneren nieuwsbrieven, etc.:

www.onderwijsgeschillen.nl